Quoi de Neuf à Gouzangrez ?

N° 23
Novembre 2015

WWW.GOUZANGREZ.FR vous donne les dernières informations de votre village.

Gouzangrez, membre de la communauté de communes Vexin Centre

SOMMAIRE

SOMMAIRE.....2

LE MOT DU MAIRE.....3

LE MOT DE LA SECRETAIRE DE MAIRIE.....5

LE MOT DU FOYER RURAL.....6

VIE DU VILLAGE.....7

DES GOUZANGREZOIS A l'HONNEUR.....10

CESARTS FETE LA PLANETE: 5EME EDITION.....14

SI ON SE PROMENAIT UN PEU.....16

UN PEU D'HISTOIRE.....17

INFORMATIONS DIVERSES.....20

JEUX.....22

Mots Fléchés..... 22

Sudoku..... 23

LA PAGE DE L'INFOCOMM.....24

Le mot du Maire

Si l'été est un moment privilégié pour la détente, le changement de rythme, ou le repos, pour la mairie de Gouzangrez cela n'a pas été vraiment le cas. De **gros travaux** ont été réalisés à la **mairie et dans la salle communale.** Les travaux de préparation avec l'architecte M. Simon et la commission communale ont débuté au début de l'année 2015. Les objectifs étaient : la mise en accessibilité de la mairie pour les personnes à mobilité réduite, sans dénaturer ni la façade ni l'arrière du bâtiment, rendre l'espace plus lumineux, plus agréable pour le travail de Béatrice et plus accueillant pour le public.

Du côté de la salle communale et de la cantine, respecter cette fameuse " marche en avant " qui consiste à une suite logique et sécurisée du passage des aliments qui arrivent de l'extérieur, sont stockés, réchauffés, puis servis à nos 40 petites « têtes blondes », pour finir dans la zone sale des déchets, du lavage et du rangement de la vaisselle propre. Il nous reste quelques point à terminer : les rangements pour la motricité et l'acquisition du lave-vaisselle pro.

Le remplacement du chauffe-eau et la pose d'un placard de rangements ont été effectués par Jean -Paul pendant les vacances de la Toussaint.

Il y a eu également le changement de la chaudière de la Mairie, qui était en place depuis 20 ans, la création d'une porte sur l'arrière de la Mairie et le remplacement de 3 fenêtres, cela dans le but de réaliser des économies d'énergie. Et, pour la cantine, avoir une fenêtre que l'on puisse enfin ouvrir pour aérer, ce qui n'était pas le cas.

Pour tout ceci, ont été nécessaire cinq tranches de travaux : maçonnerie, électricité, plomberie, menuiserie et peinture. Comme dans tout marché public, les moins-disants ont été retenus avec une forte demande de notre part d'artisans locaux.

La deuxième grande occupation de cette période de congés a été l'appel d'offre et le choix d'un bureau d'étude pour l'élaboration de notre **Plan Local d'Urbanisme (P.L.U.)**. Travaux de préparation que nous avons effectués conjointement avec les communes de Théméricourt, Frémainville, Gadancourt, et Avernes. Le choix de faire cet appel d'offre avec nos voisins, c'est évidement pour faire des économies, mais, également, de partager nos réflexions, nos différences, nos points communs pour avancer plus vite et profiter des expériences des uns et des autres.

Comme pour les travaux de la mairie et de la salle communale, nous avions l'obligation d'effectuer un appel d'offre. Nous avons reçu l'aide du Parc Naturel Régional du Vexin Français et de la Direction Départementale des Territoires de Cergy pour monter les dossiers dans les règles en vigueur.

Six propositions ont été faites par des bureaux d'études très différents tant par leur vision du P.L.U. que par leur position géographique. Le dépouillement s'est fait en août à la mairie d'Avernes et le choix n'a pas été si facile. Cinq bureaux d'études en Ile de France, un en province, une offre à un prix très élevé et deux autres facturant le même prix quelle que soit la taille de la commune, pénalisant de ce fait les deux petites communes de Gadancourt et de Gouzangrez . Quatre bureaux d'études ont été auditionnés à raison d'une heure chacun.

Le choix est resté indécis entre un bureau d'étude dans le 78 à Verrière le Buisson (entre Versailles et Orly), connu du P.N.R. et de la D.D.T, pour avoir déjà travaillé sur notre département, et un jeune bureau d'étude de la région de Rouen ayant la particularité de travailler avec un pôle environnement.

Un vote a été nécessaire et ce seront nos voisins normands qui nous accompagnerons pour ces dix-huit mois de travail.

La réflexion communale a démarré, il y a quelques jours, par une réunion avec les exploitants agricoles. Seront organisées des réunions publiques, en salle et en extérieur, pour que chacun puisse participer, poser des questions, émettre des idées ou des souhaits .

Le devenir de notre village pour les vingt ans à venir est entre nos mains, nous devons faire des choix pour les intérêts de chacun et pour le bien commun. Que voulons-nous laisser à nos enfants ? Quel village dans quel environnement ?

Un grand merci à Bertrand Entute pour ses si nombreuses réunions de travail estivales, que ce soit pour les travaux de la mairie ou pour le P.L.U..

Avant de clore ce mot, je veux rendre hommage à mon prédécesseur, **Xavier.**

Arrivé il y a quelques années à Gouzangrez avec Sylvie, ils se sont rapidement intégrés au Foyer Rural et aux différentes activités du village. Sous le mandat de Jean Coeffier, il a mis ses compé-

tences au service de la mairie dans son domaine, les finances, avant de se présenter au poste de Maire au mandat suivant.

Pendant ces six années, il a été à l'écoute de tous, il a aisément réussi à nous rassembler malgré nos différences pour le bien de la commune.

A l'initiative de beaux projets comme le « Camp de César » et l'éco festival « Césarts fête la planète », la fête de la chaussée Jules César, avec le PNR du Vexin et l'exposition en pleine nature de statues monumentales d'un de ses amis, la suite de l'entretien de l'église et de la restauration de son petit patrimoine religieux et, surtout, la prise en compte de notre environnement dans les décisions quotidiennes.

Son métier de conseil et stratégie en entreprise l'accaparant de plus en plus, il avait décidé de ne pas se présenter pour un second mandat, tout en participant à quelques commissions communales. Il voulait aussi consacrer plus de temps à sa famille, et à sa grande passion : la photo .

Il passait régulièrement à la Mairie, heureux de voir qu'avec la nouvelle équipe une vraie continuité était en place.

Il a porté attention à chaque habitant de Gouzangrez, sans jamais compter son temps. Si nous avons aujourd'hui une équipe soudée, dynamique, donnant du temps pour le bien de tous, avec une attention particulière pour l'homme et son environnement, c'est bien grâce à ces années qu'il a passées à diriger l'équipe municipale.

Son départ brutal est un grand vide pour nous tous, il sera toujours très présent pour chacun d'entre nous.

Une autre figure du village s'en est allée : **Jacqueline Delacour**.

Mariée à Marcel Delacour, ancien Maire de notre village, elle a habité de très nombreuses années à Gouzangrez au château, puis, après le décès de son mari, s'est retirée à Paris. Elle revenait régulièrement chez sa petite fille, Sandrine, dans cette demeure transformée en chambres d'hôte « Le clos du saule».

En cette période de trouble et de doutes, prenez soin de vous, prenons soin les uns des autres .

Sculpture de Pascal Pistacio à Gouzangrez en juin 2012

(Fête de la chaussée organisée par le PNR)

Le mot de la secrétaire de mairie

Aujourd'hui, il m'est presque difficile d'imaginer que j'ai travaillé dans une pièce de 25 m² coupée en deux.

Pour moi, être secrétaire de Mairie c'est d'abord accueillir les administrés et j'avoue que je n'aimais pas ne pas voir qui entrait dans la Mairie. Car, pour ceux qui n'ont pas eu l'occasion d'y venir auparavant, une explication s'impose.

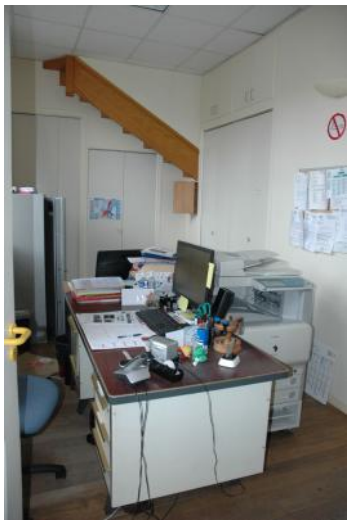

Jusqu'à cet hiver, nous entrions dans une sorte de vestibule pratiquement vide, avant de pouvoir entrer dans le bureau proprement dit.

A mon arrivée, dans cette pièce, étaient installés le bureau du Maire, celui de la secrétaire et au moins trois ou quatre autres tables de gabarits différents. Mon bureau était installé face à la cour de l'école, de telle façon que je tournais le dos aux personnes qui entraient, ça me mettait toujours mal à l'aise.

Au fil du temps, et avec l'accord de Jean Coeffier, puis de Xavier Flye Sainte Marie, j'ai réaménagé le bureau en faisant disparaître petit à petit ces tables qui gênaient les mouvements. C'est ainsi que mon bureau a pu être installé face au public.

Malgré tout, et suite à l'arrivée de la photocopieuse dans ce bureau, tenter de tenir à 6 personnes était devenu un exploit. Dans le vestibule, ainsi que dans le bureau, étaient installés des placards qui, au premier abord, paraissaient pleins.

Dans un premier temps, j'ai exploré les richesses que comportaient les placards côté vestibule. Un tri sensé, je vous rassure, a été effectué, et la majorité de ce qui était à cet étage méritait amplement de se retrouver dans le grenier, aux archives…

Ensuite, ce furent les quatre placards du bureau que j'ai exploré, trié, classé ; là encore, beaucoup de documents obsolètes, ou qui pouvaient être classés autrement.

Cette année 2015 annonçait enfin des travaux d'aménagement pour l'accueil des personnes à mobilité réduite, accompagnés d'une subvention de la Préfecture du Val d'Oise. Alors, suite à ma demande et avec l'accord d'Emmanuel Delacour, pendant les vacances de février, Jean-Paul a méticuleusement démonté les placards qui servaient de cloison centrale.

Dès le mois de mars, tous les administrés qui sont venus en Mairie ont apprécié ce nouvel espace, cette nouvelle lumière. Et les plus anciens* ont été ravis de m'expliquer que ce nouvel agencement les faisait rajeunir car ils retrouvaient « leur » ancienne Mairie, mis à part un cagibi, qui servait d'isoloir, et la cheminée, et les armoires, etc…

C'est donc au bout de 10 années à votre service que j'ai pu enfin vous accueillir comme il se doit. Le Maire a un beau bureau, j'ai un beau bureau, et ce qui me fait très plaisir c'est que lorsque vous viendrez en Mairie, vous pourrez vous aussi vous installer sur un bureau qui vous est réservé.

J'aime que l'autre nom de la Mairie soit la « Maison Commune » et, là, je trouve que cette expression prend tout son sens.

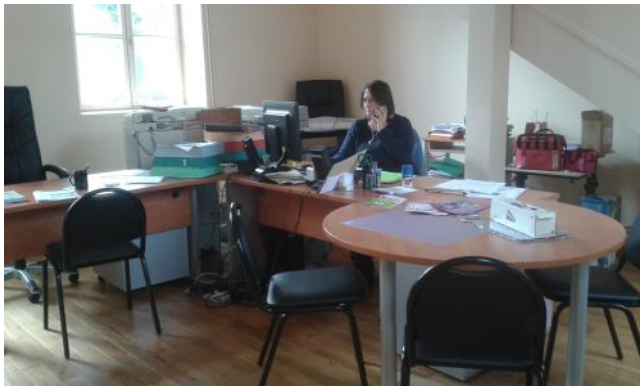

La secrétaire,

Béatrice Allag

* Anciens ne veut pas dire âgés, d'anciens enfants de Gouzangrez devenus adultes m'ont fait les mêmes descriptions.

Le mot du Foyer Rural

Lors du premier semestre 2015, les activités du foyer rural ont été « traditionnelles » dans l'ensemble.

Le maire et le président ont présenté leurs **vœux** respectifs au nom de la mairie et de celui du foyer rural le vendredi 09 janvier lors de la dégustation de la **galette.**

En février, une **soirée loto** a été organisée dans la salle communale où les participants ont remplis leurs cartons et le gros lot était un magnifique un jambon.

En mars, les **bénévoles du foyer** se sont de nouveau réunis pour partager une **raclette**.

Durant le mois d'avril, la salle communale s'est vue transformée en « tripot » où petits et grands ont respectivement « tapé le carton » , aligné les dominos, ou joué à d'autres jeux apportés par les convives.

En avril, une **sortie au bowling de CERGY** a été planifiée un dimanche après midi qui a réuni une quarantaine de membres. Ces derniers ont tenté des « strikes » et des « spares » avec plus ou moins de réussite.

La **brocante** a été déplacée en **mai** au lieu du mois d'octobre afin de bénéficier d'une météo plus clémente. Malheureusement, le ciel nous est tombé sur la tête, mais, la recette a pu être sauvée grâce aux nombreux gouzangrezois et à la solidarité des foyers ruraux environnants qui nous ont rachetés nos invendus en vue de leurs prochaines brocantes.

Enfin, nous avons terminé ce premier semestre par notre **fête de la Saint Jean**, organisée désormais dans la cour de l'école, où chacun a festoyé, erré dans les rues du village avec leurs lampions, et assisté au feu attisé à la nuit tombée.

Les vacances estivales ont interrompu les activités du foyer rural.

Elles ont repris le **samedi 10 Octobre** par une sortie **Paint-Ball** organisée par les foyers ruraux de l'ancienne CCPV où seuls 3 inscrits de notre village (dont 1 du Perchay) ont passé un bon moment dans le bois du Perchay.

Nos activités ont repris avec la soirée « **Beaujolais** » et continueront avec celle de la **Saint-Sylvestre**, toutes deux organisées dans la salle communale.

Un grand remerciement à tous les bénévoles qui se démènent pour l'organisation du foyer rural.

La cotisation pour l'adhésion au foyer rural est **8 € pour les adultes**, **5 € pour les enfants de 6 à 12 ans**, **gratuite pour les moins de 6 ans**. Elle donne droit à des **tarifs préférentiels** et une **assurance** lors nos activités/sorties. De plus, elle donne accès aux activités des autres foyers ruraux du plateau du Vexin (anciennement CCPV).

Rappelons notre devise:

le foyer existe pour tous les gouzangrezois, petits et grands, jeunes et moins jeunes et grâce à vous tous.

Article de Vincent

Assemblée générale du Foyer Rural du 3 Novembre 2015.

Après avoir occupé le poste de trésorière, avec une grande rigueur, depuis la création du Foyer Rural de Gouzangrez, une trentaine d'années, Josette Coeffier a souhaité arrêter son activité au sein du bureau. Le bureau du Foyer Rural est désormais le suivant:

Président : Jean Luc Porte, **Vice-Président** : Bernard Marié, **Trésorier** : Georges Adrot, **Secrétaire**: Pascal Leconte, **Membres** : Vincent Hamel et Guillaume Lautier.

Gouzangrez élabore son Plan Local d'Urbanisme

Notre commune va être dotée d'un Plan Local d'Urbanisme (PLU) d'ici début 2017.

Vos projets de constructions sont actuellement examinés au regard du Plan d'Occupation des Sols (POS).

Le PLU est un document qui fixe une réglementation pour tous les projets qui nécessitent une autorisation d'urbanisme : déclaration préalable, permis de construire, permis d'aménager, etc.

Vous pourrez ainsi organiser vos projets de nouvelles constructions, d'agrandissements, de réhabilitations en fonction d'un règlement propre à Gouzangrez.

Nous avons débuté la construction de ce document qui s'élabore en plusieurs étapes :

- Elaboration des études comprenant une analyse de la commune (nous en sommes ici), l'élaboration d'une stratégie globale, la définition du volet réglementaire,
- Consultation officielle du projet.

Plusieurs partenaires nous accompagnent : services de l'Etat, chambres consulaires, syndicats mixtes, … et deux bureaux d'études pour la partie technique (urbanistes et environnementalistes).

Nous avons besoin de recueillir vos avis, vos propositions pour co-construire l'avenir de notre commune. Vous aurez plusieurs possibilités pour vous exprimer :

- Un cahier des observations (registre) disponible en mairie pendant les heures d'ouverture de la mairie, vos courriers et emails seront consignés dans ce recueil qui sera examiné par le groupe de travail,
- Des réunions publiques pour vous présenter l'état d'avancement et débattre,
- Deux balades pour que les bureaux d'études vous présentent sur le terrain ce qui est important pour le PLU (architecture, paysages, environnement, …).

Nous comptons sur votre présence.

Spectacle de Noël de Gouzangrez.

Le spectacle de Noël de Gouzangrez est prévu le **vendredi 18 décembre à partir de 20h15.**

Après **Zoé et sa valise enchantée**, nous comptons sur la présence du **Père Noël** pour remettre aux plus jeunes des cadeaux.

Cette soirée se terminera par un goûter offert par la Mairie.

Notre petite école a connu quelques changements en cette rentrée 2015 : Mme France-Line MARCHON a pris une retraite bien méritée après avoir assuré la direction de l'école maternelle durant douze ans. C'est tout naturellement que Mme Isabelle DUCELLIEZ a « repris le flambeau » et a accueilli un nouveau collègue, M. Hubert GONZALEZ.

Notre équipe au complet : Catherine CORMIER, Christine BAZOT, nos chères ATSEM et Christel AYGUAVELAS, notre AVS, est secondée efficacement au moment de la cantine par Josette BORDAS, Jean-Paul MAUTEMPS et Stéphanie VARGAS.

Cette année, nous avons ouvert les portes de nos classes fraîchement repeintes à 53 enfants.

Avec nos petits élèves, nous avons le projet d'aménager notre cour de récréation pour en rendre les différents espaces accessibles en toute saison : toboggan, préau, potager, poulailler…

Afin de financer ce projet, une vente de bulbes et d'accessoires de jardin a été organisée courant octobre. Nous remercions, ici, les habitants d'y avoir participé.

Information :

Comme tous les ans, nous organisons un **marché de Noël** avec vente de biscuits, de confitures et autres petits objets fabriqués par les enfants, des parents d'élèves et l'équipe éducative.
Il se tiendra à l'école le **vendredi 11 décembre à partir de 16h00**.

Article d'Isabelle Ducelliez

Un atelier clandestin dans notre village?

Que nenni! Très simplement, quatre artistes qui souhaitaient apprendre à tailler la pierre.

Aussi, quoi de plus évident que de demander au tailleur de pierre de notre village de les aider à réaliser leurs projets.

Et, c'est ainsi que pendant deux heures le samedi matin, bravant le froid en hiver, oubliant la douleur de la massette qui n'évite pas toujours le doigt, ils réalisent depuis plus d'une année les œuvres qu'ils ont imaginées. Mais, pour soutenir cet effort, il ne faut pas oublier la petite boisson chaude de 11heures qui les motive pour taper encore et encore dans le caillou…

Nous leur souhaitons encore de très belles réalisations.

Article par Josette Coeffier

Disparition

L'équipe du Quoi de Neuf s'associe à l'hommage rendu par Emmanuel à Xavier Flye Sainte Marie et à Madame Jacqueline Delacour. Elle présente, à leurs proches, ses sincères condoléances.

Naissance/Mariage

Calme plat pour l'instant, mais, on nous promet un heureux événement début 2016.

Dernière minute: Lors de la soirée Beaujolais, Sylvie nous a annoncé la naissance de son petit-fils Simon (on a entendu un poids de 14kg, mais, on devait parler du saucisson…). Toutes nos félicitations à Audrey et Etienne.

Bienvenue

Nous avons le plaisir d'accueillir 3 nouvelles familles:

- **Déborah, Guillaume Lautier** et leurs enfants **Gabin et Maëlle** viennent de s'installer Impasse de Gouline.
- Mlle **Mélanie Grigioni** et **Thomas Simonetti** viennent de s'installer rue du Vieux Château.
- **Alexia Mir** (née Hugon) et sa fille **Kiona** ont emménagé rue de la Tour.

Commémoration de l'armistice du 11 Novembre 1918.

Cette année encore, les gouzangrezois, jeunes et moins jeunes, ont répondu nombreux présents à la commémoration de l'armistice de la guerre 14-18.

Après le dépôt de la gerbe, le discours de notre maire et la minute de silence, nous nous sommes dirigés vers la salle communale pour le traditionnel « pot de l'amitié ».

Comme toujours, les embouteillages Grande Rue à l'heure de pointe (13h20 à l'église ?).

Encore un mystère ….

Vous avez certainement vu ce nouveau logo sur le poteau à côté de l'abribus. Vous avez aussi vu passer des cyclotouristes (reconnaissables aux sacoches, gilets fluo et rythme calme). Nous avons cru qu'il s'agissait là d'un nouvel itinéraire du Paris-Londres à vélo (l'avenue verte Paris-Londres) dont nous avions parlé dans le QDN 21.

En fait, en zoomant un peu sur la photo, on y découvre l'adresse : www.verde-natura.it

Il s'agit d'un voyagiste italien qui propose des prestations dont « Paris-Londres » en autonomie, mais aussi par un autre itinéraire en groupe avec un guide. C'est ce 2ème itinéraire qui passe par Gouzangrez le 3ème jour lors de la liaison Maison-Lafitte -> Chars, puis Chars->Gisors en train.

Encore un mystère résolu par l'équipe InfoComm…. (Pascal)

Des chapeaux pour la Brocante de Gouzangrez !

Afin de donner un peu d'originalité à notre brocante, le Foyer Rural a décidé de mettre en place une animation pour le public sur le thème du chapeau. Ainsi le public aurait pu fabriquer sur place sa propre coiffe, et les exposants et/ou les habitants auraient pu montrer leur œuvre le jour de la manifestation.

Christophe Fortier a pris en charge ce sujet et plusieurs ateliers de création ont été tenus dans la salle des fêtes certains soirs.

Comment faire des chapeaux ?

Avec un minimum de choses récupérées et/ou achetées pour son élaboration. La récupération et l'originalité ont été privilégiées.

Mais la démarche n'est pas si simple ! On pense à utiliser des assiettes en carton, ce qui peut convenir pour la tête d'un enfant, mais, c'est plus compliqué pour un adulte. Une autre solution, c'est de prendre du carton, mais, comment prendre le tour de tête ?

Enfin, il faut tenir compte d'une tenue aux éventuelles intempéries (légères) comme l'humidité (crachin, brouillard) et le vent, même faible car le chapeau doit rester sur la tête sans gêner son propriétaire.

Tout ceci n'a pas découragé notre équipe de volontaires qui se sont réunis plusieurs fois afin de se passer les tours de main.

Le stand pour le jour de la brocante.

A ce sujet, un énorme faux chapeau a été réalisé afin de servir de signalétique pour le public. La prestation devait être gratuite. L'emplacement du stand était à coté de la buvette près de la mairie.

Le choix du thème.

Evidemment qui dit création, dit originalité ! C'est le moment de faire un clin d'œil à notre village. La pluie ayant gâchée la surprise, je vous invite à reconduire la production de votre chapeau en 2016.

Article de Christophe

Repas des aînés.

Le repas des aînés, offert par le CCAS, a rassemblé nos aînés à l'Auberge de Clery-en-Vexin. Accompagnés par Odile, Sophie et Florence, ils étaient 7 à partager ce moment de convivialité.

Des gouzangrezois à l'honneur

La rentrée scolaire est toujours le moment, pour les parents, de chercher des occupations à leurs enfants, en allant aux forums des associations dans les villages alentours, Gouzangrez ne leur proposant que quelques activités ponctuelles. Nous avons fait un sondage auprès de quelques parents afin de voir comment ils ont résolu ce problème.

Rappel: vu l'âge des « sondés », l'implication des parents est nécessaire et cela tourne souvent à la course.

MAËLLE et **GABIN** ne me connaissent pas du tout et sont très intimidés quand je les questionne : Maëlle croque consciencieusement l'oreille de son doudou et Gabin ne se souvient plus de rien !

Maëlle (5ans) fait de la danse, à Marines.

« C'est bien ! Je mets un collant et un tutu. Rose ! Au gala de fin d'année, j'étais déguisée en nain… »

Maëlle et Gabin (4ans) vont ensemble faire de la **musique à Vigny**.

« On fait des chansons… Le train : on fait tchutchu…. »

Et oubliant sa timidité, Gabin me chante la chanson du train (il ne l'avait pas chantée à ses parents ! Je suis flattée !) Il faut souligner que Gabin veut être chanteur quand il sera grand. Et pompier aussi (comme papa !). Nous attendrons avec impatience l'avènement de ce pompier-chanteur !

Et Gabin fait du **judo à Commeny**.

« Je mets un kimono, je salue quand j'arrive sur le tatami. Je tape ma main sur le tatami. Jérôme a dit qu'Il ne faut pas faire du judo à la maison ni à l'école. »

LYSON (5ans) et **LYLIAN** (7ans) me connaissent bien eux, alors je les laisse parler.

« Je fais de la musique : on fait le train, c'est une chanson. On va pas du tout vite pour commencer… Après, y'a un instrument qu'est rond, avec une baguette… J'aime bien le train.

*« Et puis je fais du **judo à Commeny**. Y'a une dame, Nathalie, et un monsieur, Jérôme. En fait on fait des trucs… Des galipettes, le crabe* (et Lyson me montre) *mais sur le tatami c'est encore plus mieux ! Pour commencer on salue et on va s'mettre au bout du tapis. Jérôme i'dit : hadjimé, c'est en japonais.*

Je bois, je m'habille en kimono avec ma ceinture : elle est avec un trait jaune et blanc. On enlève les chaussures, les chaussettes…Y'a Tom, y'a Margot, après y'a Lyson, y'a Maxence et encore Maxence, Lilou, après y'a Gabin qui habite à Gouzangrez. »(Lyson)

*« Moi je fais du **basket à Magny**. C'est bien, parce qu'à la fin j'aime bien faire des matchs. J'aime bien les exercices aussi. Parfois on prend des faux maillots où on transpire pas d'dans avec les espèces de p'tits trous. Si on s'fait piquer la queue, après on doit aller marquer un panier pour revenir dans l'jeu. Y'a deux personnes que j'connais : Yelena et Romy, ils habitent à Genainville.*

*Aussi je fais de la **chorale**… Enfin l'année dernière j'en ai fait, à **Vigny**. Cette année je fais du **solfège à Vigny** : on a les cahiers volume 2, on a des notes et on doit les lire. Elle nous donne des devoirs et après, l'autre mercredi, elle nous fait faire les devoirs. J'aime pas le solfège parce que j'aime pas lire les notes…*

*Et je fais de la **batterie à Magny** : c'est pareil que la chorale sauf que moi j'le fais avec la batterie et y'a pas d'notes… je sais pas si y'en a...mais si y'en a, j'les connais pas. A Vigny, on fait pas d'rapport avec la batterie. J'aime pas beaucoup la batterie… Mais j'aime bien l'basket et le foot*

L'année dernière, j'ai fait du judo à Commeny et aussi à Marines. Parfois j'aimais pas parce qu'on me faisait mal. On parle en japonais parce que c'est un sport japonais. » (Lylian)

ROSE (5ans) fait de la **danse** *« à la ville… là où travaille maman »* mais elle ne se rappelle plus comment s'appelle cette ville (**Magny**)

« On est en collant, en chaussette et puis en tee-shirt.

C'est Agnès qui s'occupe de nous : elle est bien… Elle fait des massages.

Des fois on fait des massages aux pieds pour réveiller le corps. Et avant le massage du corps on dit le prénom et on s'assoit en rond.

*On fait des roulades et puis on joue du tambourin et on marche. On fait d'la p'tite gymnastique aussi. On s'met en boudin et on roule. Et on met les tapis aussi. Après on fait la tomate : tu t'mets comme ça tout en boule et tu roules sur les tapis. Après tu fais l'panier : ça fait mal au dos ! Tu t'mets sur le ventre comme ça et tu essaies d'attraper tes pieds par derrière toi (*Rose me fait une longue démonstration*).*

On fait des p'tits chassés de ce sens et après de l'autre sens. Et des fois on marche et on frappe dans les mains quand i'tape dans l'tambourin. Et on fait la toupie. Des fois, i'fallait courir et on met sa tête vers le haut et jusque-là bas… Après on fait des p'tits balancés, on se relève, on fait la couronne. Après on s'allonge sur le dos et des fois on fait dos à dos et puis après on se relève ensemble en appuyant le dos.

Agnès elle met de la musique tous les jours. Des fois elle change. Y'a des gestes qu'on fait pas dans l'autre disque et y'a des gestes un p'tit peu de l'autre disque.

Je connais pas encore les enfants là bas.

J'aime bien y aller parce que c'est bien ! J'ai été quatre fois ! »

Rose nous demande d'ajouter : *"J'ai oublié de te dire: à la fin, elle met de la musique et on invente une danse.*"

SIXTINE (5ans) aussi fait de la **danse à Marines**, avec Nelly.

« C'est bien !!! On a des tenues avec un collant rose à peu près, on a un p'tit haut de corps et un p'tit gilet avec des ballerines de danse.

Y'a que des filles : c'est un groupe de filles. Des fois on est beaucoup et des fois on n'est pas beaucoup. Y'a des filles de l'école. On danse tous ensemble. En premier on s'donne la main et on fait la ronde. Nelly elle nous fait faire plein de gestes !

Nelly nous fait faire des pas chassés, les trois pas et après tu tapes dans tes mains trois fois et après tu sautes sur les pieds… (démonstration…)

D'abord on répète et après elle met de la musique.

Aussi des fois Nelly elle nous fait boire et aussi des fois si on a trop chaud elle nous fait enlever le gilet.

Je viens juste de commencer.

Ça dure quelques minutes. Avant, j'faisais de la gymnastique. J'préfère la danse !

Gabriel (12 ans) a commencé le **Handball à Marines** l'année dernière.

« *Avant j'ai fait du **tennis à Marines** et du **Foot à Us**, mais, j'ai commencé le Hand et j'ai trouvé ça super. Il y a une bonne ambiance, mais, on court beaucoup...* »

Mélanie (8 ans) fait de la **natation « adaptée »** à la **piscine de Cergy**, de la **découverte musicale à Vigny**.

Guillaume (11 ans) fait lui aussi du **Handball à Marines,** après avoir testé l'équitation, l'aïkido et le golf. C'est sa 3ème année : « *c'est super, cette année...* ».

Marie (13 ans) a déjà bien roulé sa bosse: aïkido, équitation, musique. Avec **Léa**, elles sont passées dans la section «*Adultes* » de l'Aïkido, cette année. Les cours ont lieu à Marines: « *Michel y est beaucoup plus exigeant ...*»

Loïc, après avoir longtemps accompagné Léa et Marie à l'Aïkido (qui se déroulait à Commeny) a rejoint la section Judo de Frémainville: « *cela lui correspond mieux* », dixit sa mère, Claire.

Pauline fait de la danse avec **Roxane** à Courdimanche:« *cela se passe très bien mais on ne peut pas travailler avec la barre car on est trop petite* ».

Camille fait de la gymnastique OSNY. Après 4 ans de GYM , elle va changer de niveau, cela sera plus dur que l'année dernière étant donné que l'on est allées en finale du championnat de France sur GRENOBLE.

Quentin fait du tennis à MAGNY: « *on apprend les différentes techniques et les gestes justes, j'espère faire plus de compétition cette année ».*

Ci-après quelques adresses citées dans cette article:

Le **SIMVVO** (Syndicat Intercommunal de Musique du Vexin et du Val d'Oise), auquel Gouzangrez est adhérent, propose des formations musicales pour tous les âges à Vigny, Marines et Magny-en-Vexin. Grâce au SIMVVO, nous pouvons compter sur plusieurs jeunes batteurs, guitaristes pour animer nos prochaines fêtes de la Saint Jean.

Handball: AMHB de Marines.

Football: US, Magny-en-Vexin, Marines….

Malgré cette période de coupe du monde, nous ne comptons pas de rugbyman en action dans le village, mais, pour les personnes intéressées, on peut s'entraîner à Magny-en-Vexin qui vient d'ouvrit une nouvelle école de rugby: ASC RC XV du Vexin et École de Rugby du Vexin.

Judo : Marines (http://judoclubmarines.free.fr) ou à Frémainville (http://www.fremainville.fr/166-judo-ju-jitsu.htm)

Aïkido: Le Perchay/Marines: Le Dojo de l'Aubette (http://ledojo.blogspot.fr)

Equitation: L'écurie du Centaure à Vigny, La tanière au Perchay, pôle équestre du Lys à Genainville

Danse : Marines (http://www.1001danses95.fr) ou Courdimanche (http://www.conservatoire-courdimanche.org).

Golf: Gadancourt (http://www.ngf-golf.com/gardengolf-gadancourt)

Tennis: Marines, Magny-en-Vexin.

Note: ceci n'est pas la liste exhaustive de toutes les activités à proximité, mais, juste un aperçu. Il est possible d'aller un peu plus loin, sur Cergy ou Pontoise par exemple, pour pratiquer vos activités.

Le club de **rugby** de Cergy/Pontoise est en Fédéral 2 amateur.

Le **football américain** est représenté par les Cougars de Saint-Ouen L'aumône qui sont champions de France en division 1.

Nous vous avions invités à découvrir le **taekwondo**, avec Ludo (le gendre de Colette et Mario) au club de Taekwondo (http://www.taekwondoelite.fr), l'offre est toujours valable.

Bref, faites du sport, de la musique, de la danse, bougez !

Rappel: en tant qu'adhérent du Foyer Rural de Gouzangrez, vous avez accès aux activités des autres foyers ruraux de l'ancienne communauté de communes. Ainsi, vous pouvez faire du VTT avec le foyer rural du Bellay-en-Vexin, de la gym à Nucourt, … sans avoir à repayer une carte d'adhérent.

Interviews réalisées par Odile/Vincent/Pascal

Césarts fête la planète: l'édition 2015

Quelques chiffres d'abord: sur les 4 jours de festival : près de 3000 personnes sur le week-end, et 1400 scolaires (enfants et enseignants), une fréquentation record pour une 5éme édition consacrée à la COP 21 !

Témoignage de visiteurs

CHRIS : UN WE SOUS LE SOLEIL À PROFITER D'UN FESTIVAL À 5 MIN DE CHEZ NOUS.

Le festival existe depuis maintenant 5 ans et, cette année, nous y participions pour la 4ème fois. Nous avons encore eu le plaisir de profiter en famille d'animations et de spectacles d'une grande qualité et, de surcroit, gratuits

Nous y sommes allés dès le samedi midi pour pique-niquer avec des amis. Ensuite, les enfants et Mathieu ont participé à la course « pour le climat » en compagnie d'un marathonien de l'extrême, Malek BOURKERCHI.

Puis ce fut l'heure du premier spectacle, plein d'humour, « le bal des abeilles ». Les enfants, et les parents aussi, ont beaucoup appris sur ces charmantes petites « bêtes ».

Nous avons vu également, le spectacle « les symphonies subaquatiques ». Un conte pour nous sensibiliser à l'importance de la protection des océans.

Une fois les spectacles terminés, nous avons profité de massages pendant que les enfants participaient à un jeu sur la banquise !

Aller, c'est l'heure de rentrer ! Déjà ? Nous reviendrons demain, c'est sûr !

Dimanche, c'est un peu plus tard que nous nous y rendons pour assister au spectacle de Gustave Parking, un humoriste plein d'idées loufoques mais qui sait faire passer les messages. Sa répartie et ses jeux de mots sont à couper le souffle ! Nous sommes sortis conquis !

C'est en musique que nous clôturons ce WE avec le groupe DYO que nous avons toujours plaisir à écouter. Nous les connaissions déjà, c'est un groupe très sympa de Cergy que nous suivons.

Voilà, c'est fini pour cette année, mais nous avons déjà réservé notre WE de septembre 2016 !!!!

Merci encore à Janique et Jean qui s'investissent si intensément pour donner accès à la culture gratuitement et nous savons que c'est un combat de tous les jours.

PIERRE : BENEVOLE AU FESTIVAL CESARTS FETE LA PLANETE: UNE BELLE AVENTURE.

UN FESTIVAL LOCAL

Je pense qu'il est important de rappeler l'origine de cette belle aventure.

Césarts fête la planète: l'édition 2015

Pour faire simple, l'ancienne Communauté de Commune du Plateau du Vexin (CCPV), avant la fusion pour créer celle d'aujourd'hui (CCVC), a eu la chance de pouvoir acquérir, à un prix raisonnable, le Camp de César qui se trouve sur la commune de Nucourt. Lors de l'achat du Camp, la CCVP avait en autre pour obligation d'en faire un lieu ou l'écologie devait être présente dans ses projets. Mais que faire ?

Le jour de l'inauguration du Camp, devant la beauté et la grandeur du site, une idée jaillit d'une conversation entre Xavier et moi (Pierre), sur l'utilisation du site comme lieu de spectacle de plein air, voir de festival. Xavier fit aussitôt le lien entre écologie, et la compagnie de théâtre Pile Poil & Cie dont Janique et Jean MORITZ sont les représentants et qui habitent Gouzangrez. En effet, Pile Poil & Cie ont pour vocation d'être une troupe organisant des spectacles de sensibilisation à l'écologie. C'est donc cette rencontre de pensée et de courant qui fut à l'initiative du festival.

Et c'est parti… l'idée étant née, le site à disposition, il fallait lancer le festival.

Comme tout le monde se le doute, notre communauté de commune n'a pas beaucoup de moyen financier. Organiser un festival coûte très cher si l'on fait appel à des professionnels de l'organisation (de 80 000 euros à plus de 200 000 euros). Or, notre budget est très limité. C'est donc sur la base du volontariat, de la mutualisation de moyens que s'est organisé le festival : prêt de matériel, bénévolat,…

BENEVOLE, UNE EXPERIENCE TRES RICHE

Aujourd'hui, si le festival est une réussite, c'est grâce d'une part au savoir faire de Janique et Jean dans l'organisation artistique du festival, à la mutualisation des moyens des communes et des foyers ruraux de notre territoire, mais aussi et surtout grâce à l'ensemble des bénévoles présents dans l'organisation et la réalisation du festival. Quel que soit sa place dans la participation (parking, accueil, chapiteau, montage, ateliers,…) l'expérience vécue est très riche, tant dans la satisfaction du résultat obtenu, que dans son implication personnelle. Rien n'est plus agréable que d'observer des enfants, des adultes prendre plaisir, s'amuser, rire, se divertir. Rien n'est plus méritant que d'entendre « *Merci, c'était super, magnifiques les spectacles, trop sympa le petit train, ...*» et surtout « *à l'année prochaine* ». Certes, le festival me mobilise en qualité d'élu-bénévole sur plusieurs mois dans l'organisation, et sur les 2 jours dans sa réalisation, mais quelle satisfaction et plaisir. J'ajouterai que c'est aussi un moment convivial, ou l'on se retrouve, entre bénévoles de tout le territoire.

Pour finir, si l'envie vous tente, rejoignez nous, car comme le dit l'adage, plus on est de fou, plus l'on rit, et c'est bien le but du festival.

Témoignages de Chris et Pierre

Et si on se promenait un peu

Pour notre nouvelle randonnée, nous allons rejoindre la randonnée ***JC2***, les grands espaces, proposée par CodéRando 95. Elle est un peu longue à pied, 18 km, mais reste réalisable en 4 h. Il existe naturellement un raccourci, mais, vous ne passerez pas par Le Bellay et son église Sainte Madeleine du XIIème siècle. Pour les fans de VTT, les chemins sont roulants.
Attention à cheval: la chaussée Jules César est « un peu caillou ».
Au départ de Gouzangrez, rejoindre la chaussée et prendre direction Magny-en-Vexin. Nous rejoignons le ***JC2*** en traversant la route de Commeny. A ce niveau, nous rejoignons le **JC2** que l'on suivra grâce à son marquage **Jaune**.
Le JC2 permet de découvrir le plateau agricole du Vexin. Au printemps, se succèdent champs de colza, blé ou orge.

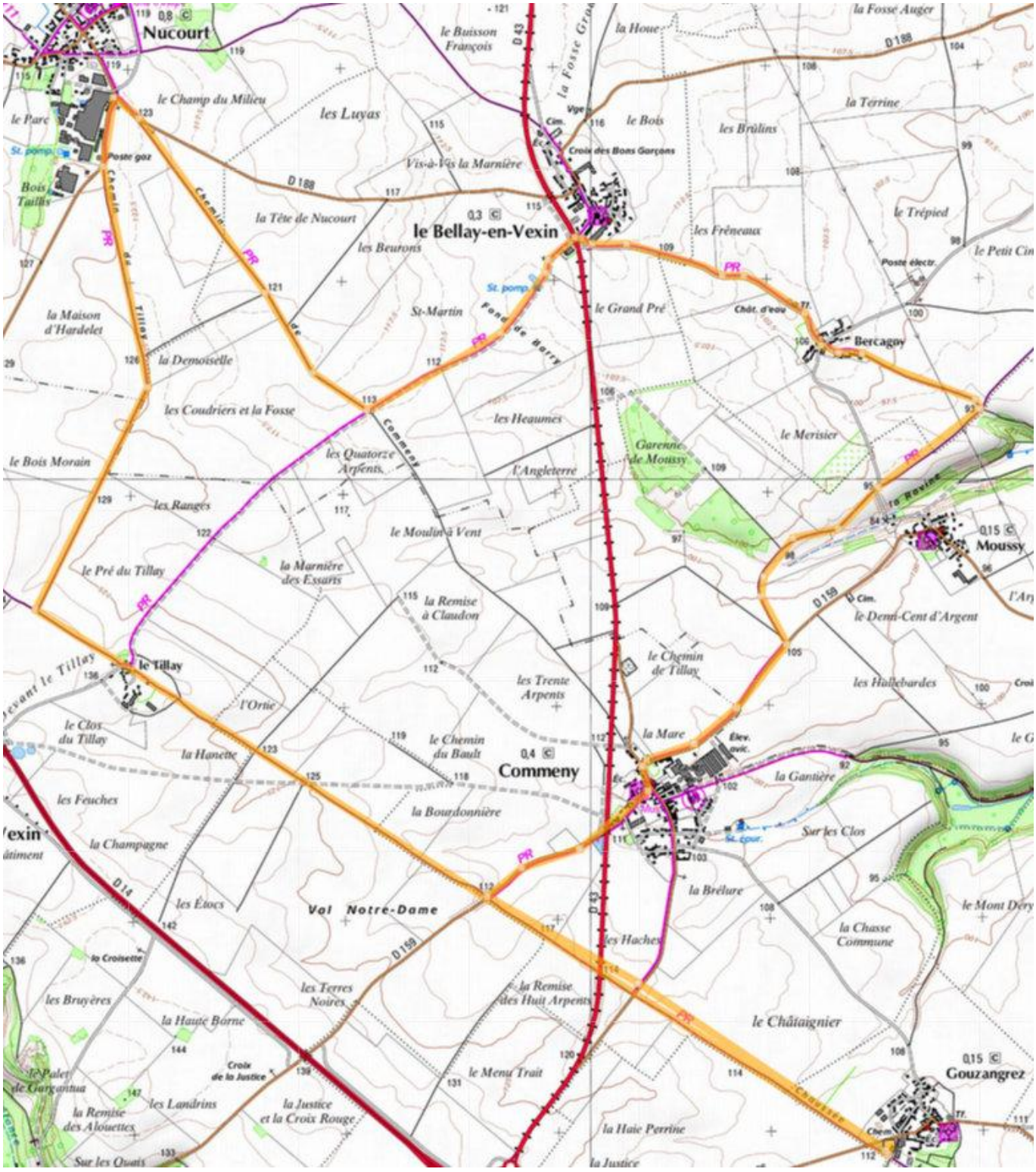

Itinéraire proposé par Pascal

Un peu d'histoire

Dans notre précédent Quoi de Neuf (n° 22, hiver 2015), j'avais commencé la traduction du livre de Joseph E . Wing « In Foreign Fields », paru en 1913. Ce livre est visible à l'adresse https://archive.org/details/inforeignfieldss00wing. Il compte le voyage de l'auteur à Gouzangrez à la recherche, entre autres, du mouton parfait.

En poussant un peu mes recherches, j'ai retrouvé la trace de « nos moutons » en Afrique du Sud, Emmanuel m'en ayant déjà parlée. Vous pourrez trouver des informations intéressantes sur le sujet si vous faites une recherche Internet sur les moutons « Ile de France ». J'ai trouvé un site http://iledefrance.co.za/ sur lequel vous trouverez une lettre de remerciement de Louis Botha, commandant général de la République d'Afrique du Sud. Une partie est écrite en afrikaner (donc complètement incompréhensible), mais suivie d'une partie en anglais (là, je maitrise un peu mieux).

Prétoria, le 4 mai 1903

Monsieur Delacour, Gouzangrez

Monsieur, de la part du peuple Boer, j'ai l'honneur de vous exprimer mes sincères remerciements pour ce cadeau de valeur que vous nous avez envoyé si gentiment.

Les brebis sont arrivées ici en parfaite conditions et ont été données aux soins des Boers qui, par les soins attentifs qu'ils porteront à ces animaux, se souviendront éternellement de la gentillesse du peuple français, qui, pendant les moments difficiles, a toujours été notre ami.

Acceptez notre profonde gratitude et recevez encore nos sincères et amicaux remerciements au nom du peuple Boer.

J'ai l'honneur d'être, Monsieur, votre serviteur reconnaissant.

On pourrait s'étonner qu'un américain vienne à Gouzangrez pour y voir comment on élève des moutons. En fait, la solution se trouve, là encore, sur Internet, dans la bibliothèque du **journal d'agriculture pratique,** (https://archive.org/stream/journaldagricult04par) de l'année 1903 dans lequel M. Edmond Delacour gagne tous les premiers prix avec ses moutons Dishley-Merinos (voir les pages 81 et 110). Dans ce document, il est également question du « Transvaal » de Fernand Delacour (page 105) et d'un livre de Robert Huchard relatant « au jour le jour » cette épopée.

Ce livre, « **Autour de l'Afrique par le Transvaal** » de Robert Huchard, imprimé en 1904, relate effectivement, son voyage avec Fernand Delacour, Paul Dubray et les fameux 103 moutons. Il est visible sur le site de la Bibliothèque Nationale de France à l'adresse http://gallicalabs.bnf.fr/ark:/12148/bpt6k103784f. Si l'on passe le mal de mer, les piqures des moustiques et autres turistas de l'auteur, il donne une bonne vue « coloniale » de l'Afrique en 1903.

Mais, revenons à nos 2.000 moutons et à la suite de la traduction du livre de M. **Wing,** où M. Wing avait douté de la pérennité du croisement Merino/Leceister, mais qui, finalement, avait constaté un résultat probant.

On m'a dit qu'il y avait près de 25% de sang Merino dans ces moutons, même si quelques éleveurs affirmaient avoir atteint 40%. De toute évidence, j'ai des doutes sur ce dernier chiffre.

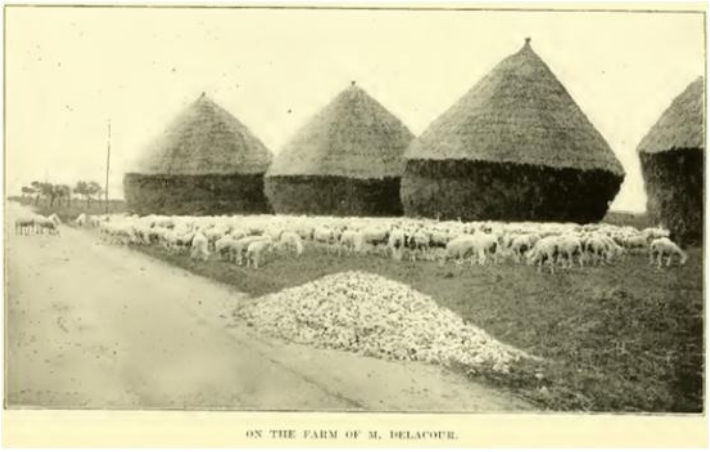

ON THE FARM OF M. DELACOUR.

Lorsque le berger souhaite déplacer le troupeau, il dit quelque chose doucement à ses chiens qui, calmement mais, rapidement, rassemblent les moutons. Le berger marche devant et le troupeau le suit, parfois autour de lui, sans peur de lui ni de ses chiens , mais, sans aucune question quant à l'obéissance.

Les moutons n'étaient pas la seule activité de la ferme. Il y avait plusieurs couples de « bœufs rouges » travaillant des champs de blé et d'avoine ainsi que les prés. Parfois, ils coupaient les trèfles et autres graines des chaumes à ce moment du travail, une pré-récolte en somme. Les « bœufs rouges », de la race des Auvernats, étaient proches des gros Devons. Ils les achètent à 4 ans, les font travailler 3 ans et les revendent gras à Paris. Ils coûtent chacun environ 150 $ et sont revendus entre 170 et 180 $. Les bœufs ne se vendent pas aussi facilement que les veaux, mais, ils travaillent tant que cela devient rentable. Ils travaillent généralement par 4.

Dans d'autres champs, c'est la période de l'engrais à raison de 1.000 livres par acre. C'est fait un fois tous les 4 ans. Ils utilisent aussi une grande quantité de « plâtres » ou de gypse sur les tas de fumiers et d'os en grandes quantités sur les champs de betteraves, environ 500 livres par acre et, pour les betteraves, du nitrate de soude à raison de 250 livres par acre en plusieurs fois. Tout le fumier des étables et de la cour est gardé « religieusement ».

Pour quel résultat ? Pendant la sécheresse de 1911, ils ont récolté 40 boisseaux de blé et d'avoine par acre. Les betteraves ont souffert de la sécheresse, ainsi que le maïs, car il avait été planté tard et épais afin d'être coupé vert pour les vaches.

La ferme fait 1.050 acres. Elle compte 2.000 moutons, 60 bœufs, 15 vaches normandes et 20 chevaux. Elle vend une quantité énorme de grains. Elle vend de l'alcool combustible, distillé à partir des betteraves de ses terres. La terre vaut, selon M. Delacour, environ 240 $ par acre. Cela ne signifie pas que quelqu'un pourrait acheter la terre, avec le matériel à ce prix, mais, il arrive que des fermes similaires soient vendues à ce prix. La terre donc vaut environ 252.000 $, et M. Delacour me dit qu'on peut avoir un retour sur investissement de 10%, elle est travaillée correctement. Il utilise 60 bœufs et 20 chevaux pour ses champs. Il laboure à 20 pouces de profondeur, une fois par rotation quand il est prêt à semer la luzerne. Il recouvre abondamment la terre de chaux à partir de calcaire ou de craie non brulée qu'il récupère dans le sous-sol de sa ferme. Plus il met de chaux, meilleure et plus durable seront la luzerne et le sainfoin. Il utilise toute l'année 40 laboureurs et, au moment de la moisson, 70 hommes et 15 femmes. Ces laboureurs travaillent 10 heures par jour et vivent dans les maisonnettes du village de pierre autour du vieux château. Il paie son berger 25$ par mois avec des suppléments pour chaque agneau ou bélier élevé et vendu, ses laboureurs sont payés entre 21 et 22$ avec le logement. Le coût de son travail doit être énorme, mais la merveilleuse fertilité que lui et ses pères ont accumulée paie tout, alimente tout le monde et permet aux Delacour de vivre d'une bien belle façon.

Un batteur électrique battait le blé et rassemblait la paille en bottes droites. Chaque fois qu'une bonne machine pouvait avoir une utilité, elle était installée, toujours dans de beaux bâtiments en pierre. Tout était si bien fait qu'elle pourrait fonctionner pendant des centaines d'années. Naturellement, les Delacour ont hérité ces valeurs de leurs grands-pères et ce qu'ils ajoutent est si bien fait que cela sera utilisé par leurs arrières petits-enfants.

Un beau jardin Français.

Les français ont presque cruellement l'esprit pratique, pourtant, ils ont un amour inné de la beauté. Il y a toujours un jardin clos. Quelle joie d'être un enfant dans les murs protecteurs d'un vieux jardin français. On y trouve des chemins, des lits de légumes, des bordures florissantes et, sur les murs, des poiriers, raisins, figues, cerises et pommes. Une sorte de vieux jardinier travaille ici avec sa bêche, sa brouette et son arrosoir, toujours prêt, je l'espère, à faire faire à l'enfant un petit tour de brouette ou à lui cueillir une rose rouge ou une pêche bien mûre.

Ce qu'il manque à Gouzangrez, c'est une forêt. Toutes les terres sont riches et cultivées, donc, il ne peut y avoir aucune zone boisée. Cependant, quelque ancien sage avait prévu environ 5 acres pour un bois à la droite de la maison, bois attenant au jardin. Quelle diversité de plantation avec son chêne, des hêtres, un noisetier et tout ce qui arrive tout seul et grandit « sauvagement ». Deux chemins tout droits le traversent au milieu des taillis, un chemin dans chaque direction. Ils sont de véritables tunnels de feuilles, bien taillés, très verdoyants, ombragés, frais, humides et tranquilles, ils font du bien et favorisent la guérison de l'âme fatiguée. On y entre par une porte du jardin et on suit ce chemin jusqu'au champ. Il y a des oiseaux sauvages, des lapins et des fleurs dans ce bois.

Chaque année, une partie du bois est rasée et chaque brindille est récupérée en tant que bois de chauffage pour les maisons de la ferme. Certains morceaux de bois sont suffisamment gros pour servir à la ferme. Ensuite, on laisse germer et grandir à nouveau, ce qui se fait très rapidement. Ce petit bois est plein de vie avec des lapins sauvages qui font des dégâts dans les jeunes pousses, aussi, M. Delacour a-t-il décidé de venir dans la soirée avec son fusil pour les faire sortir en quelque sorte.

Je me demande pourquoi chaque ferme en Amérique n'a pas un petit bois de la sorte.

Comme j'aimerais avoir le temps de rester quelques mois pour étudier la vie à ferme et ses champs, l'histoire des troupeaux, la vie des paysans qui vivent là. Le blé, l'avoine et la luzerne plantés sur plusieurs années et quelques champs réservés à la betterave: tel est le principe de rotation de Gouzangrez.

……

Nous avons fait nos adieux aux Delacour et sommes repartis à Paris dans un train incroyablement lent, avec des gens de la campagne, heureux comme des enfants car nous avions fait une bonne journée de travail. Emerson me dit: « un homme est serein et joyeux quand il a mis tout son cœur dans son travail et fait de son mieux, mais tout le reste ne lui apportera aucune joie. » Eh bien, nous avions vu à nouveau une ferme glorieuse, j'avais pompé un maximum d'informations au pauvre M. Delacour avec d'interminables questions. Aussi, nous sommes repartis vers le joyeux Paris en somnolant dans la nuit chaude.

Fin de la partie gouzangrezoise, la suite du livre se déroule dans la Beauce…..

Recherches et traduction par Pascal

Informations diverses : élections régionales

Les élections régionales auront lieu le **6 et 13 décembre** prochain.

Si vous souhaitez tenir le bureau de vote vous pouvez vous rapprocher de notre charmante secrétaire de mairie Béatrice. Le bureau de vote est composé de 3 personnes dont l'une doit être un(e) élu(e), sur un créneau horaire de 2 heures.

Pourquoi vote-t-on en décembre ?

En 2015, les élections régionales ont lieu les 6 et 13 décembre afin de s'adapter à la réforme territoriale (loi du 16 janvier 2015).

Ainsi, au 1er janvier 2016 (date d'entrée en vigueur de la réforme), le nombre de conseillers élus correspondra au nombre de régions.

Pourquoi une nouvelle carte des régions ?

La réforme territoriale a pour objectif de rendre l'Etat plus efficace dans le nouveau cadre régional créé par la loi du 16 janvier 2015.

La réforme de l'Etat vise à renforcer les capacités de pilotage stratégique au niveau des grandes régions. Elle s'accompagne d'une modernisation de la fonction publique, avec comme objectifs l'amélioration de la qualité du service public, son accessibilité dans tous les territoires et le renforcement de la cohésion sociale territoriale. Au total, la France métropolitaine passera de 22 régions à 13 (en incluant la collectivité territoriale de Corse).

Qui peut voter ?

Pour voter aux élections régionales, il faut être de nationalité française, âgé de 18 ans révolus, jouir de ses droits civils et politiques et être inscrit sur la liste électorale d'une des régions ou collectivités concernées par ce scrutin.

Combien de régions sont concernées par ce scrutin ?

-13 régions métropolitaines (en incluant la collectivité territoriale de Corse)
-2 régions d'Outre-mer (la Guadeloupe et La Réunion)
-2 collectivités territoriales uniques (la Guyane, la Martinique)

Nouvelle carte régionale.

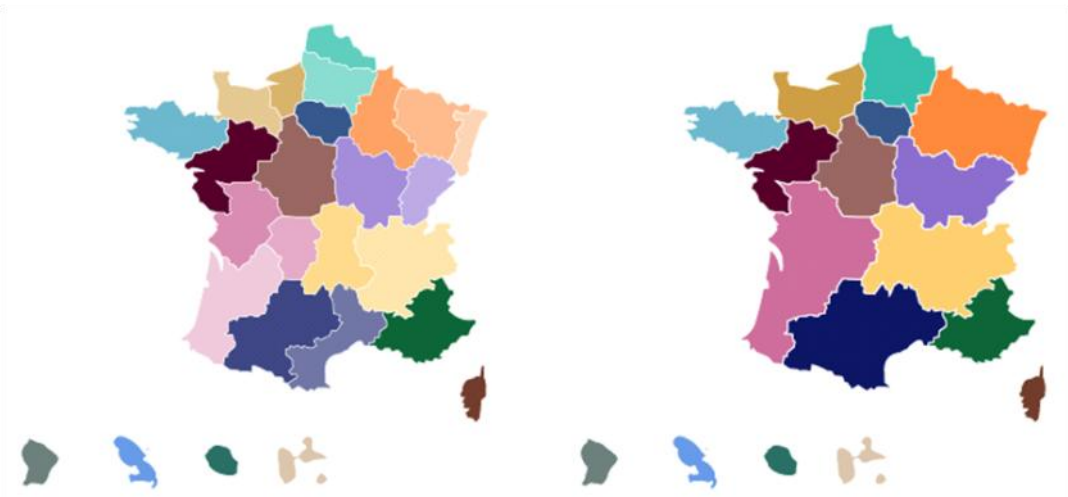

Avant réforme

Après réforme

Article par Sophie

La Gendarmerie Nationale Recrute

Souvent insoupçonnés, les métiers de la Gendarmerie Nationale sont aussi enrichissants que variés. Tout au long de l'année, le gendarmerie recrute sous conditions, des hommes et des femmes avec ou sans diplôme, âgées de 17 à 35 ans, dans les filières opérationnelles ou spécialisées pour devenir Officiers, Sous-officiers ou Volontaires.

Informations, inscriptions et contact sur notre site internet :
www.lagendarmerierecrute.fr

Le Centre d'Information et de Recrutement de la Gendarmerie de PARIS est à votre disposition pour tout renseignement :

Caserne Vérines
12, Place de la République à PARIS -75010-
Métro station République
Tel : 01.85.56.25.53 / 54
cir.paris@gendarmerie.interieur.gouv.fr

Nouvelle campagne de recensement de la population.

En partenariat étroit avec les communes, l'INSEE organise le recensement de la population. L'objectif est de mesurer la population vivant en France, pour mieux s'adapter à ses besoins.

La campagne de recensement de la population 2015 **commencera le 21 janvier et se finira le 20 février 2016**.

Durant cette période, vous recevrez la visite de notre agent recenseur, Béatrice, notre secrétaire de mairie.

La grande nouveauté de cette nouvelle campagne est le mode de réponse par Internet sur le site www.le-recensement-et-moi.fr ... mais n'ayez pas peur, la réponse papier est toujours possible.

Pour ceux qui optent pour le recensement en ligne, Béatrice vous remettra la notice ainsi que votre code d'accès et votre mot de passe.

Article par Sophie

Le saviez-vous ?

Tous les jeudis à partir de 17h30, un camion de pizzas s'installe sur la place du village (en face de l'abribus). Renseignements/commandes au 06 51 80 75 59.

Mots Fléchés

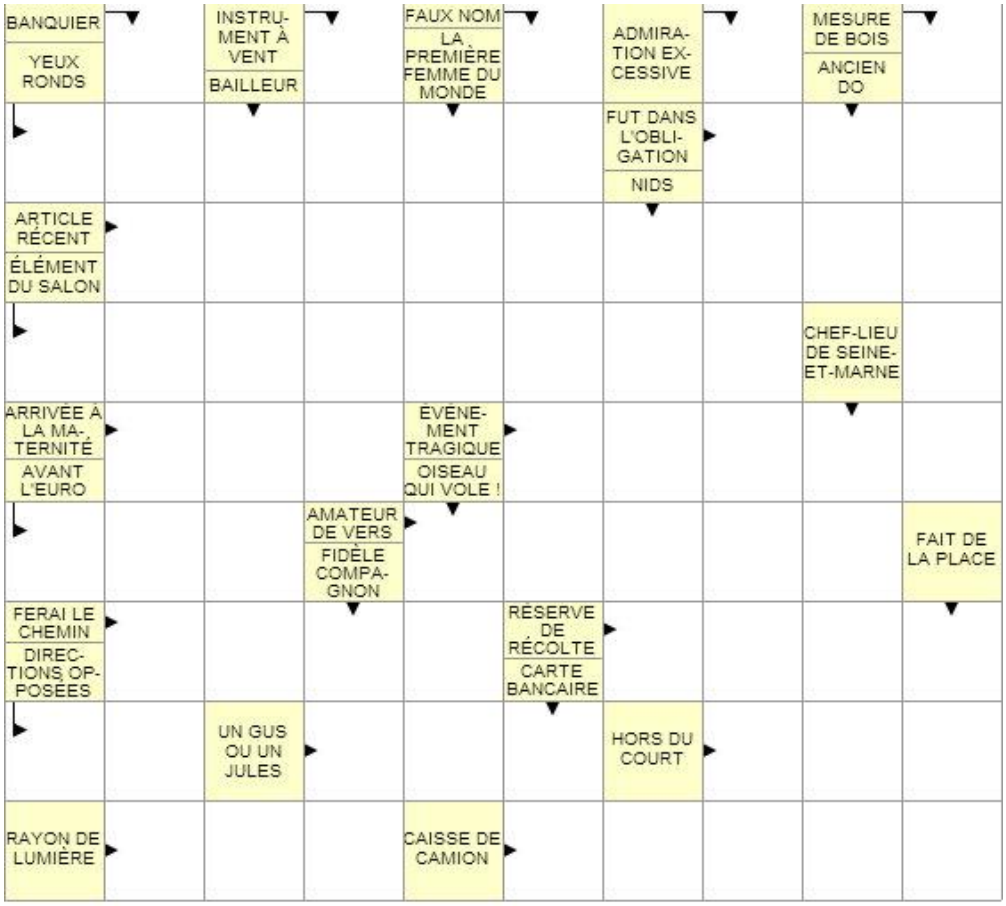

Facile

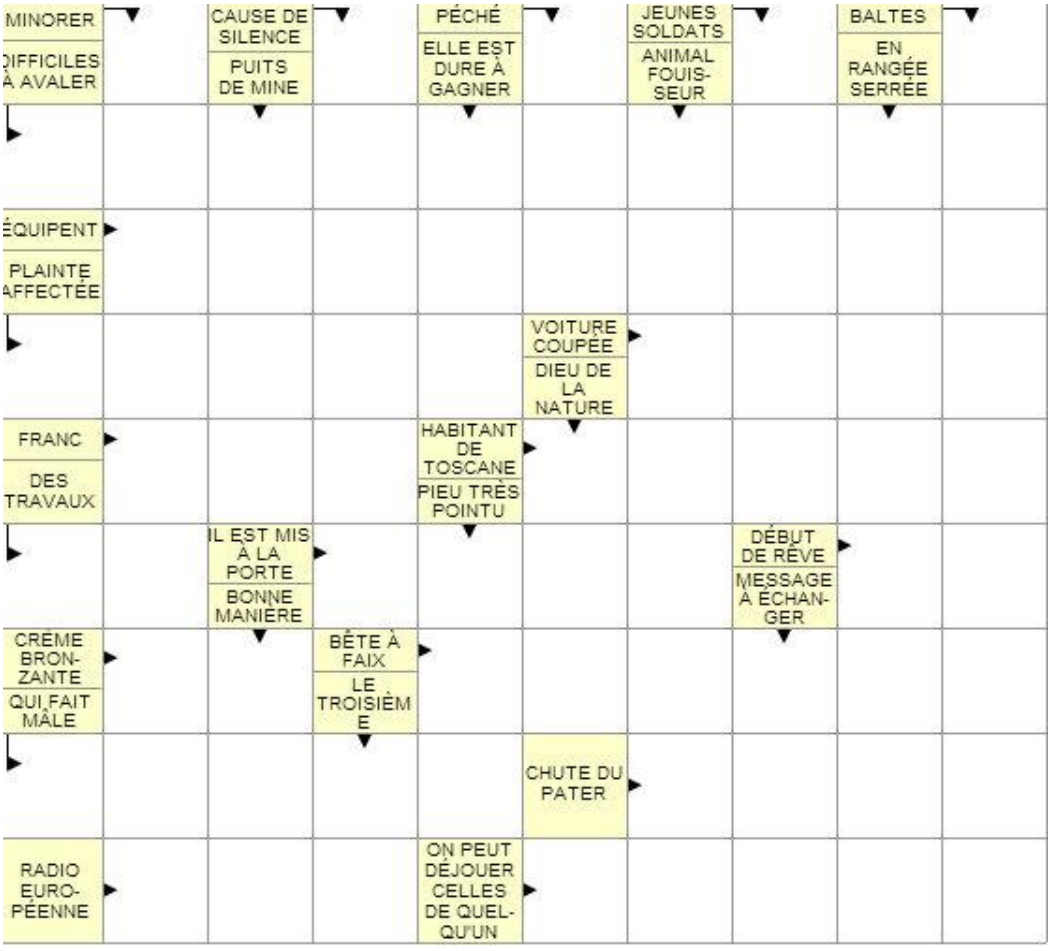

Difficile

SUDOKU !!!

5			9		6	4		
	9		5	8	3		6	
6	8	1				5	9	
3	4					6	7	
			6	7	5			
	5	6					1	8
	2	8				7	5	1
	6		2	9	7		3	
		3	1		8			6

Facile

		4	6					8
	2		8	5	4			6
6	1							
	9	3	2	6				
		7		1		3		
				4	8	9	1	
							3	4
4			9	2	3		8	
5					6	7		

Un peu moins facile

3		8	7					
7			8		2			
							6	
				4	1	3	7	
6		3				4		2
	4	7	6	9				
	5							
			4		9			8
					8	1		4

Difficile

Connaissez-vous notre site web WWW.GOUZANGREZ.FR

Il est actuellement en cours de rénovation et sera bientôt disponible….

Ce Quoi de Neuf est le votre et votre avis nous intéresse.
Vous aimeriez y voir traiter tel ou tel sujet : dites-le nous.
Vous aimeriez y dire certaines choses, y donner certaines informations,
mais ne vous sentez prêts à les écrire : dites-le nous, nous les écrirons pour vous.
Vous avez un petit article à faire paraître, envoyez-le nous.
Vous avez des commentaires à faire quant aux contenus : faites-les nous.

Odile, Chris, Sophie, Christophe, Vincent, Gilles et Pascal

Conception, rédaction, diffusion
Commission Infocomm avec la participation d'habitants du village
Mairie de Gouzangrez, 5 grande Rue, 95450 Gouzangrez
infocomm.gouzangrez@orange.fr

Imprimé par nos soins